# PUEBLOS unidos... 1

revista informativa regional 2,50 PESOS AÑO 1

OLAVARRIA - AZUL - LA MADRID - LAPRIDA - TAPALQUE - BOLIVAR - JUAREZ

EXCLUSIVO

## FIESTA DEL CEMENTO

- SOCIALES
- REPORTAJES A BIDEGAIN Y PASTOR
- INQUIETUDES VECINALES DE OLAVARRIA Y BOLIVAR
- SINDICALES
- DEPORTES
- CALDERA EN BOLIVAR
- CULTURA
- HUMOR
- Y MUCHO MAS

• • •

# ·CARTA al LECTOR·

La constancia y la perseverancia forman los mayores tributos que el ser humano, en su constante afán de superación, trata de nivelar con sentido creativo por desenvolverse y brindar a sus semejantes un verdadero emporio de buen ejemplo. Por eso, siguiendo estos simples pensamientos, es que con un grupo de gente que me acompaña, hemos resuelto salir a expresar nuestros deseos de permanente creación, con una nueva dinámica periodística, sin compromisos ni tutelas, con orgullo de pensadores libres que luchan por un mundo feliz, sin odios ni pasionismo, con amor a la vida.

Nuestras páginas serán caja de resonancia de grandes inquietudes comunitarios y sobre la base de que los pueblos sean unidos, haremos que estas imágenes sirvan de paliativo para alegrar el espíritu y renovar la fe.

Vaya pués en este primer número nuestro saludo cordial a quienes nos recepcionan haciendo la formal promesa de que en cada número trataremos de estar acorde con la calidad interpretativa de nuestros caracterizados lectores.-

el director

PUEBLOS unidos...-revista mensual informativa regional-registro de la propiedad intelectual nº 1.107.974-afiliada al centro de editores de revistas del interior C.E.R.I.-redacción y adminstración 9 de julio 3280 olavarria provincia de buenos aires-t.e.22624-director fernando d'angelo-publicidad a.m. di julio de ciancio-g.a.mendoza-m.a.stirnemann-j.stirnemann-colaboran n.t.pérez-a.f.i.-profesor helmu-r.martinez-h.villar-horario de recepción de material de 9 a 17 horas diariamente.--

# Olavarría

## Sociales

CASAMIENTOS

El día 27 de enero ppdo. se consagró el enlace matrimonial de la señorita María Cristina Pompei con el señor Francisco Omar Cunioli, siendo padrinos de la ceremonia religiosa celebrada en la Iglesia San José la señora Elsa Lucini y el señor Omar Eduardo Pompei.-

El 3 de febrero contrajo enlace en la Iglesia Nuestra Señora de Monte Viggiano la señorita Amelia Esther Errobidar con el señor Edisto Alberto Bonavena.-

Contrajeron enlace en la Iglesia Nuestra Señora de Monte Viggiano la señorita Serafina Nélida Reitano con el señor Dardo Moya.-

El 10 del cte. fué bendecido el enlace matrimonial de la señorita Orfelia Marta Bouciguez con el señor Julio César Dominguez.-

Ante el altar de la Iglesia Santa Elena de Loma Negra, quedó bendecida la boda de la señorita María Beatriz Bahl con el Señor Jorge Alberto Zunino.-

El 10 del cte. quedó formalizado el enlace matrimonial de la señorita Alejandra Solle con el señor Daniel Oscar Colasurdo.-

El 10 del cte.mes fué bendecido el enlace matrimonial de la señorita Elba Elida Pereyra con el señor Salvo Fazio, en la Iglesia Nuestra Señora de Monte Viggiano.-

Quedó bendecida la boda matrimonial de la señorita Nora Renee Timerman con el señor Manuel Alfredo Dotta, ante el altar de

sigue Pag. 4.-

E L del CALZADO

VICENTE LOPEZ Y SARGENTO CABRAL


PUEBLOS UNIDOS...pág.3

la Iglesia Sta.Elena;L.Negra. Fué bendecida la boda matrimonial de la señorita Diana Beatriz Enzone con el señor Victorino Urban, en la Iglesia Cristo Rey de Sierras Bayas.-

En la Iglesia San José se consagró el enlace matrimonial de la señorita Sara Susana Ciani con el señor Mario César Mortara.-

BOUTIQUE
CECIL
PRET A PORTER
Vte.López 2923
OLAVARRIA

NACIMIENTOS

Los esposos Lucas Villalba-María Nélida Garcete se han visto alegrados con el nacimiento de una nenita la que responderá a los nombres de Adriana Karina.-

El hogar de los esposos Héctor Raúl Murua-Adela J.Loidi, se ha visto alegrado con la llegada de un varoncito que responde a los nombres de Juan Carlos.-

Luciano Oscar son los nombres de un varoncito que colmó de alegría el hogar de los esposos Oscar A.Palacios-Edith Amelia Robledo.-

Los esposos Dante H.Dileo-Mirta V.Migliavaca se han visto alegrados con la llegada de una nenita a la que se le impusieros los nombres de Sandra Karina.-

El hogar de los esposos Carlos Ferreyra Nova-Carmen Pantaleose se ha visto alegrado con la llegada de un varoncito al que le impusieron los nombres de Carlos Javier.-

María Florencia es la nueva alegría de los esposos Pedro Emilio Visconti-María Margarita Sácher.

El hogar de los esposos Reynaldo Lurbé-Hilda Boccagni se han visto alegrados con la llegada de un varoncito que responde a los nombres de Martín Reynaldo.

Verónica Analía son los nombres que se le han impuesto a la niña que aumenta el hogar de los esposos Adolfo Dante Correa- Raquel Beatriz González.-

MIENTRAS USTED DESCANSA, UN AGENTE DE POLICIA
VELA POR SU SEGURIDAD Y LA DE SUS BIENES.

# Sí. Somos chismosos.

Dijo la CHICA...

## ¿cómo me siento cuando me siento ? Apúrese!

## AUDACIA...

* Sabemos que es un defecto. Pero no lo podemos evitar.
Cada vez que nos enteramos de una no vedad, de una "noticia" de un "chimento", vamos corriendo y zámpate se entera todo el país. Y bueno, nadie es perfecto. *

## NACIMIENTOS

Los esposos Francisco Valdez-María Goitía se han visto alegrados con el nacimiento de una nenita a la que se le impusieron los nombres de Andrea Liliana.-

Sebastián se llamará el varoncito que ha llegado al hogar de los esposos Juan Gisler-Irma Martinez.-

El hogar de los esposos Rubén Rojo-Isabel Larrumbe, se ha visto aumentado con el nacimiento de una nenita que responde a los nombres de Mayra Elizabet.-

Los esposos Alberto Colo-María del Carmen San Julián, se han visto alegrados con el nacimiento de una nenita que responde a los nombres de Sandra Daniela.

El hogar de los esposos Jorge Ferrari-Beatriz Gubitosi, se ha visto alegrado con el nacimiento de una nena, a la que se le impusieron los nombres de Paula María.-

Alejandra es el nombre que le impusieron a la niñita que alegra el hogar de los esposos Miguel Angel Di Carlo-Rosa Paulina Saldías.-

El hogar de los esposos José Merlos-Blanca Pereyra, se ha visto alegrado con el nacimiento de Susana Alejandra.-

## BAUTIZOS

En la Iglesia San José recibió los óleos bautismales la pequeña Silvia Mónica Palloto Rosello, hija de los esposos Daniel Palloto-Elba L. Rosello.-

En la Iglesia Monte Vigiano recibió los óleos bautismales el niño Walter Omar Colman, pequeño de los esposos Saúl Colman-Guillermina Villegas.-

Fué bautizada en la Iglesia San José la niñita Anahí Alfonsina, hija de los esposos Pedro Santo Ripol-Nilda Soraiz.-

Fué bautizada en Nuestra Señora de Monte Viggiano Claudia Raquel, hija de los esposos Jorge Omar Genoves-Marta Raquel Cervino.-

Recibió los óleos bautismales en la Iglesia Nuestra Señora de Monte Viggiano la niña Rosana Elizabeth, hija de los esposos Carlos Prego-Lucía Di Mateo.-

En la Iglesia Nuestra Señora de Monte Viggiano le fueron impuestos los óleos bautismales a la pequeña María Celia hija de los esposos Luis Pedro Villamayor-Nilda Celia Tolosa.-

sigue pág. 7

CUMPLEAÑOS

Celebró su cumpleaños el niño Hugo Daniel Picart, hijo de los esposos Jorge O.Picart-Irma N.U.de de Picart.-

Con una reunión se celebró el cumpleaños de la sra.María R.de Luna.-

Cumplió su primer año de vida la niñita Andrea Faviana, hija de los esposos Luna-Clar.-

Cumplieron un nuevo aniversario de su matrimonio los esposos Ricardo Azzato-Elna Zubiri.-

Celebró su cumpleaños la niña Claudia Morales.-

En la vecina localidad de Hinojo cumplió años el niño Claudio Javier Belmond.-

FALLECIMIENTOS

Falleció en nuestra ciudad el señor Marcelo Oscar Couchez.-

Falleció en Olavarría el señor Ramón Esteban Farías.-

Falleció en Sierras Bayas la señora Delfina Bustamante.-

Falleció en nuestra ciudad la señora Petrona Panesa de Singla.

MISAS

Se celebró una misa en Nuestra Señora de Fátima por el alma de María L.Hiriburu.-

PANADERIA

LOS VASCOS

LA MAS FINA PANIFICACION

- CONFITERIA -

de

JAIME M. RULL

Y le ofrece sus servicios en

Necochea 3337 — T.E. 25244 — OLAVARRIA

GALERIA

# personas que ud.

C. CORONEL

J. POTINIANO

N. E. LOPARDO

O. DEMARZO

PUEBLOS unidos...pág.8

# quiere mucho.

C. BERG

A. TEJADA

PARA AVISOS EN ESTA SECCION
Llamar al teléfono
22624
Olavarría
HORARIO
de 9 a 17 hs.

VICTORIA BEATRIZ MACCELLI

Foto Laboratorio MIGUEL ANGEL Avda.Pueyrredón 3761 -OLAVARRIA-

## SIN COMENTARIOS

### Preguntas Para la Juventud

Queremos saber que dice la juventud y cómo piensa. Así es como pre- este cuestionario que ahondando en distintos temas con rapidez busca una respuesta igualmente rápida - para que usted lector saque sus - conclusiones:

Pregunta: Tu nombre y apellido?
Respuesta: GLADYS MIRIAM MEUNIER
Pregunta: ¿Cuántos años tenés?
Respuesta: 16 años
Pregunta: Estudiás, trabajás...?
Respuesta: Trabajo
Pregunta: ¿Te gusta la música?
Respuesta: Sí, mucho me gusta la música moderna
Pregunta: ¿Qué opinás del amor?
Respuesta: Que es lindo
Pregunta: Escuchás radio y en ese caso cuál es tu preferida en el orden zonal-regional?
Respuesta: Radio Olavarría porque me gusta su programación
Pregunta: Si fueras Intendente que medida tomarías en primera instancia?
Respuesta: Trataría de embellecer un poco más la ciudad -
Pregunta: ¿Qué opinás del momento político que vive el - país?
Respuesta: Lo veo muy mal al país y no se nota mejoría adelante

Pregunta: ¿Cuál es el problema que en estos momentos aqueja a la juventud argentina
Respuesta: No tener la libertad - que una desea, al menos en mi caso
Pregunta: ¿Cuál es tu deporte favorito?
Respuesta: La carrera automovilística.
Pregunta: ¿Tu marca de auto?
Respuesta: Chevy
Pregunta: Sos valiente o tímida?
Respuesta: Valiente
Pregunta: Tenés novio?
Respuesta: No, solo tengo amigos

*=*=*=*=*=*=*=*

# Reflexiones en voz alta

Nos vamos acostumbrando lentamente a ingerir noticias cada día más crudas, más fuertes. Todos los medios de comunicación social, bajo la presión de intereses de los más diversos, nos suministran a precios asequibles, cuando no gratis y metiéndonoslo por los ojos, abundante material de información. Es fácil atiborrarse a placer de lo más atrayente y variado. Nos hemos vuelto por decir de alguna manera, noticiadictos, por lo de drogadictos. Como éstos, valga el inciso, vamos a necesitar la dieta especial. Cierto también aquí, desde el momento que los noticiadictos nos sometemos a una cura, lucrativos negocios irán irremediablemente a la decadencia económica, porque a decir verdad, cuantos se alimentan y medran a la sombra de la droga-noticia. El mundo es fuente inagotable de noticias. Se nos habla de guerras cuyos balances de muertes son cada vez más escalofriantes, de divorcios, cuyas desastrosas consecuencias siempre maliciosamente silenciadas, las "gozarán" seres inocentes. Se degrada y desintegra la intimidad familiar, la belleza del amor, se explota el sexy, se erotiza todo... después los egoísmos, en este campo, se-

sigue pag.15

**MAYORISTA**

**frutas**

**forrajes**

************************
*** R.FERNANDEZ y Hnos. S.A. ***
************************

con sucursal en

IRIGOYEN Y LAVALLE

AZUL

Cnel.Suarez 2345 T.E.2227
OLAVARRIA

# YA ERES UNA SEÑORITA

En estos últimos años has crecido, y esperamos que ello te haya resultado hermoso. Seguramente, en estos momentos de tu vida, tienes muchas preguntas, y por eso queremos compartir contigo algunas ideas. Además, queremos decirte que ésto es sólo para ti. ¿Qué queremos decir con esto? Simplemente que te estamos hablando a ti como mujer.

Ya eres una señorita, tienes 13, quizás 14 años, por eso vamos a conversar contigo acerca de la menstruación y de tu actitud frente a ella.

Vamos a dialogar, acerca de tu personalidad sexual y de la actitud que debieras tener frente a los varones y, claro está, también algunos pensamientos sobre los conflictos que estás enfrentando con tus padres.

## LA ANATOMIA Y LA FISIOLOGIA

Con el comienzo de la menstruación te surgirán muchas preguntas: "¿Qué es?" "¿Por qué viene la menstruación?" "¿Qué se puede hacer?". Para tu tranquilidad y para evitar ideas erróneas, convendría leer un libro que te explique la verdad acerca de tu anatomía y la fisiología de la menstruación. Será más fácil aceptar esta etapa de tu crecimiento y saber cómo actuar frente a ella, si entiendes qué es lo que te está pasando. Ya hay en las librerías muy buenos libros sobre el tema.

## ACTITUD FRENTE A LA MENSTRUACION

Seguramente habrás oído muchas cosas acerca de la menstruación. Casi seguro que diez mujeres te han dado diez consejos distintos y, como siempre, contradictorios.

Nuestra intención es poder decirte lo que hoy la ciencia nos enseña, la cual ha esclarecido muchas de las ideas falsas que existían acerca de la menstruación. El agua no causa daño; durante la menstruación debes bañarte y lavarte la cabeza, claro que con agua de temperatura normal. La higiene personal es muy importante, porque durante la menstruación las glándulas sudoríparas están muy activas, por ello lo del baño y lo de los desodorantes. Es imprescindible que cambies frecuentemente las toallitas higiénicas, ya que el flujo menstrual expuesto al aire adquiere un olor muy penetrante. Lávate cada vez que te cambies, no te hará daño.

El movimiento no causa daño. No hay dificultades en realizar deportes o en bailar, pero indudablemente no se te ocurrirá hacerlo violentamente.

Los dolores no son trágicos. La mayoría de las mujeres no sienten molestias físicas, pero es normal tener ciertos síntoimas antes del período, o sentirse triste sin causa alguna. Si en tu caso las molestias fueran muy fuertes, debieras conversar con tu madre o ir a un médico.

El flujo puede durar de cuatro a siete días.

El tiempo entre período es generalmente de 28 días, pero un lapso de 21 ó 30 días también es normal. Por eso es importante que comiences a anotar en el calendario tus fechas menstruales; eso te ayudará a saber cuál es tu normalidad y anticiparte un día antes de la fecha para preparar tu higiene.

## TU PERSONALIDAD SEXUAL

Ya eres una mujer, y tú lo sabes bien, porque seguramente ya sentirás las ansias de amar y ser amada. Tú eres distinta del varón; si conoces bien tu sexualidad y la del varón, seguramente no cometerás ninguna imprudencia y sabrás manejar bien tu propia vida. Los dos sexos son diferentes en todas las etapas de sus vidas, y su desarrollo también. En general, la mujer es más pequeña que el varón cuando ambos son adultos, pero no así en la infancia y la adolescencia. Al nacer, la mujer lleva al varón un mes de ventaja en maduración; cuando tiene doce años es más madura que uno de trece años. Recién a los 15 se igualan. Ello es lo que mueve a las niñas entre los doce y quince años a interesarse por los jóvenes más maduros.

## ¿QUE ACTITUD DEBES ASUMIR FRENTE AL VARON?

Toda persona normal necesita afectos, por eso es bueno que compartas con tus amistades tus afectos. En lo que se refiere al varón, tienes que asumir tal responsabilidad que te permita establecer tus propios límites.

# YA ERES UN JOVEN

Tienes 13 ó 14 años; has crecido y tienes conciencia de los muchos cambios que están ocurriendo en ti. Seguramente tendrás muchas preguntas acerca de las nuevas emociones y sensaciones que están brotando en tu ser.

Hasta hace muy poco eras un niño. El mundo que te rodeaba tenía para ti un sentido afectivo; las figuras de tus padres regían todo: compañeros, escuela, iglesia, barrio. Tú te sentías el centro de todo un universo, el eje alrededor del cual giraba todo. Hoy te sientes distinto, como si estuvieras fuera del círculo familiar; como si estuvieras viviendo en la frontera de tu país. Y estás contemplándote de una manera distinta —fuera de los ojos de papá y mamá—, tal como tú te ves y no como ellos decían que eras. También estás comenzando a ver a tus padres y a esta sociedad, en la cual vives, de una manera distinta, tal como tú empiezas a verla y no como los mayores te decían que era. Estás tratando de elaborar tu propia opinión de ti mismo y de tus padres.

Estás descubriendo que tus padres son humanos, con grandes debilidades y con profundos sentimientos; que tus maestros, los sacerdotes y otros también son humanos, con debilidades, pasiones, errores.

Algo está ocurriendo en ti —en tu cuerpo y en tu mente— y quieres saber qué: en ti está puntualizándose un despertar sexual. Comienzas a criticar las cosas y las personas; tienes largos períodos de reflexión solitaria pensando en el dolor, las injusticias, el amor. Puede ser que todo esto te dé miedo, pero, por el contrario, tienes que sentirte muy feliz. ¡ESTAS CRECIENDO! ¡Estás adquiriendo la estatura de un hombre! Estás cambiando; por eso te preguntas: ¿QUIEN SOY? ¿QUE ME PASA?

Tienes que pasar por estos momentos de inquietud, ya que son un paso necesario, como cuando aprendiste a caminar; al principio tenías miedo y preferías los brazos de mamá, pero luego protestabas cuando ella quería alzarte porque ya eras un señor dueño del suelo y podías andar por donde querías.

## TUS PADRES Y LOS ADULTOS

independencia del mundo infantil y la responsabilidad del mundo maduro.

Para lograr tu independencia del mundo infantil necesitas usar con responsabilidad de adulto tu libertad. El anhelo de libertad te puede traer conflictos con los mayores, porque te costará aceptar la disciplina. Ellos también tienen que acostumbrarse a verte como un hombre y no como un niño. Durante varios años tus padres te cuidaron y te trataron como un niño, muy dependiente de ellos. AHORA tú quieres y debes comenzar a pensar y actuar y decidir por ti. Tú y ellos, pues, están en una etapa de ajustes. No los condenes, COMPRENDELOS; acepta los justos límites que ellos son para ti, a fin de que puedas ejercer tu responsabilidad. Porque libertad sin responsabilidad es el caos y nunca a uno lo hace madurar.

## LA SOCIEDAD

Tienes también que ejercitar la crítica y el juicio, pues para adquirir una independencia madura tienes que saber pensar por ti mismo. Tal vez al principio te parecerá que eres muy duro al criticar a tus padres o a los profesores. Pero es que tienes que aprender a juzgar a los demás; es un proceso necesario que tienes que usar con sabiduría y amor.

## DIOS

Te preguntarás acerca de Dios. Esa imagen infantil de Padre Protector tendrá que dar lugar a nuevas y profundas experiencias de fe. Tu enfrentamiento con las injusticias humanas, el dolor y la muerte te originarán muchas incógnitas y te harán surgir muchas preguntas. Entonces, Dios pasará a ser una realidad personal frente a la cual necesitarás conocerte en profundidad, valorarte y definirte.

Casa GAMONDI Y LEON
DESDE SU NUEVO DOMICILIO EN
LA CALLE RIO BAMBA 2737
T. E. 24835 Olavarría

OLAVARRIA

# Inquietudes Vecinales

Encomendado por la dirección de nuestra revista, salí a la calle con la misión de motivarme para volcar en esta sección en alguno de los tantos problemas que aflijen a un amplio sector de la comunidad Olavarriense.Innumerables son las quejas vecinales con relación a diversas inquietudes que requieren solución a los anhelos comunitarios,unos que otros con más urgente necesidad de resolver por quienes cuentan con la responsabilidad de dar concretas determinaciones.Trataré en esta circunstancia de inscribir una colectiva aspiración que incluye creo sin lugar a la exageración,al ciento por cien de los habitantes del denominado Barrio Jardín que esperan de una vez por todas que las autoridades competentes encaren definitivamente.Mucho se habla del renovamiento total de los techos y cielorrasos de los monoblokes que componen el citado barrio, pero justo es decir lo que sostienen los sufridos vecinos de esa populosa barriada de que todo se va en estudios, proyectos, visitas domiciliarias y largas tramitaciones;pero en cuanto a la puesta en ejecución de las obras por el momento no hay vías de realidad concreta,ni siquiera el menor indicio de que ello pueda ocurrir a corto plazo.Tampoco pude apreciar que se trate de reparar seriamente las filtraciones de agua que pasean de departamento en departamento con los consiguientes deterioros en los bienes de cada familia.No quiero puntualizar mayores detalles de la larga cantidad de anomalías,solo que es necesario que tanto autoridades como funcionarios del Banco Hipotecario Nacional,dispongan de una vez por todas,presciendiendo de toda burocracia administrativa a la inmediata puesta en marcha de las obras de modo que lleve tranquilidad y justa reparación a lo que en estos momentos solo tiene el calificativo de "insólita indiferencia" por inquietudes vecinales.

A.F.I.

**********

SEÑOR VECINO: MANTENGA LIMPIA LA CIUDAD.....
ELLO ES CULTURA COMUNITARIA.....

# BIDEGAIN
# CALABRO

## CANDIDATOS DE PERON
## PCIA. DE BUENOS AIRES
## AL FRENTE

ALGO PARA CUIDAR

- la madre
- el hogar
- el trabajo
- la amistad
- la dignidad
- el honor
- la salud
- el amor

*=*=*=*=*=*

# EL PALACIO DE LOS FIAMBRES

**especialidades**

* LECHON A LA PARRILLA *

* FIAMBRES *

* QUESOS *

* POLLOS *

* VINOS *

9 de Julio y SanMartin

********OLAVARRIA**********

PUEBLOS unidos...pág.14

viene pág.10

quieren solucionar inútilmente- con el aborto, a costa de seres inocentes que no hicieron mas- mal que el haber sido llamado - por sus padres, irresponsable - mente a la vida para después - matarlos. Sí, sí, es duro y más que todo horroroso.....

ES PARA PENSARLO....

## POEMA SOLITARIO

Tengo miedo de mirar
mi dolor,
no vaya a ser
que me quede demasiado
grande.

Prefiero calzar mi deber
como una valentía de
espuelas e hincando mi
pereza
que quisiera
morir cobardemente, andar
con frente firme
ante la pampa yerma del
dolor de los otros.

Solo así quiero merecer.

**RICARDO GÜIRALDES**


# BALBIN
**PRESIDENTE DE LA NACION**

# GARCIA PUENTE
**GOBERNADOR**

# OMAR PASTOR
**INTENDENTE MUNICIPAL**

# LISTA 4

PARA DARLE UN RUMBO AL PAIS

**********

POR UN GOBIERNO EFICIENTE EN LA PROVINCIA

**********

PARA QUE OLAVARRIA SIGA SIEMPRE CRECIENDO

**********

**UNION CIVICA RADICAL**

# NOSOTRAS

LAS MANOS FACTOR DE ATENCION DEL HOMBRE EN LA MUJER

Las mujeres sabemos que las manos forman parte del atractivo general y muy pocas son ya las que se privan de exaltarlas en sus máximas posibilidades estéticas.Pero los hombres, para quienes es doblemente importante-sin exagerar,ya que pueden comprobarlo preguntando al sexo opuesto-no tienen todavía la justa medida de la que representan como factor de atracción masculina.

. ¿QUE ELEMENTOS DEBEN LOS HOMBRES CONSIDERAR EN CUANTO AL ATRACTIVO DE LAS MANOS?

No se trata solo de su conformación -aunque si ella se ajusta a los cánones estéticos, se habrá logrado un alto porcentaje a favor-sino también encontrar,mediante los tratamientos dermatológicos y cosméticos mejorar aquellas alteraciones que exaltan esas formas desequilibradas.

Pués unas manos de piel suave,fina,sin manchas,sin rojeces,de uñas cuidadas,pueden llegar a ser atractivas, incluso más que aquellas-a las que naturalmente se las ha dotado del equilibrio de forma pero que injustamente se las ha descuidado.Si a esto agregamos la expresividad en los movimientos y la medida en ellos expresarnos,habremos logrado encontrar el camino.

asombrosamente dóciles

Olavarría

# Gremios

## de la construcción

El movimiento sindical argentino, es en estos tiempos modernos de avanzada un significativo ejemplo de capacidad en los hombres que conforman los cuadros de conducción y reflejan un verdadero alto nivel de orientación y sentido gremial, que lo muestra sin duda a la cabeza de las grandes organizaciones obreras del mundo.
Así en un cuadro decresivo de responsabilidades en cuanto a la representatividad, nos encontramos en función de información en las instalaciones del Sindicato de la Construcción filial Olavarría, con sede en la calle Belgrano 3300. A nuestro requerimiento fuimos atendidos por el señor Francisco Efraín Suárez, activo y relevante dirigente, resolvedor de los problemas que a diario se plantean por medio de la gran masa de afiliados locales. Un simple paneo en las dependencias nos revela una imágen de completa organización planificación de todo el desenvolvimiento general. Mantuvimos una breve charla con el señor Suárez y fué así como nos enteramos que el gremio cuenta en Olavarría con un caudal de 3.500 afiliados, quienes aportan una cuota social fluctuante descontada de los haberes mensuales equivalente al 1,75 %. Numerosos beneficios sociales merecen ser destacados como por ejemplo; asistencia integral incluidos los servicios especializados, seguro de vida total por la suma de $a 3.000. Turismo social, bolsa de trabajo, etc. La filial responde a la conducción central madre con sede en la Capital Federal cuyo dirigente máximo es el señor Segundo Palma de larga y meritoria acción gremial en los anales de lucha. El gremio está enrolado en el orden nacional dentro del nucleamiento de las 62 organizaciones de neto corte peronista y afiliada a la C.G.T. Cuenta con Personería Gremial nº 17. Se rige estatutariamente de acuerdo a la Ley 14.455 de Asociaciones Profesionales, estando al frente de la Comisión Directiva local, el señor Javier H. Vitale que sum-

sigue pág.18

Sindicato de la Construcción

ple el mandato desde el 19/10/71 hasta 18/10/73. Destacamos que en estos momentos el gremio se encuentra en el proceso de discusión de su nuevo convenio de trabajo, lo que indudablemente traerá alivio económico a la gran familia societaria del gremio de la Construcción. Nos retiramos completamente satisfechos por la misión encomendada dejando la promesa de brindar nuestro mayor apoyo material desde el punto de vista periodístico en cuanto a mantener la información de la marcha de la organización.-

*=*=*=*=*=*=*=*=*=

**CUERO**

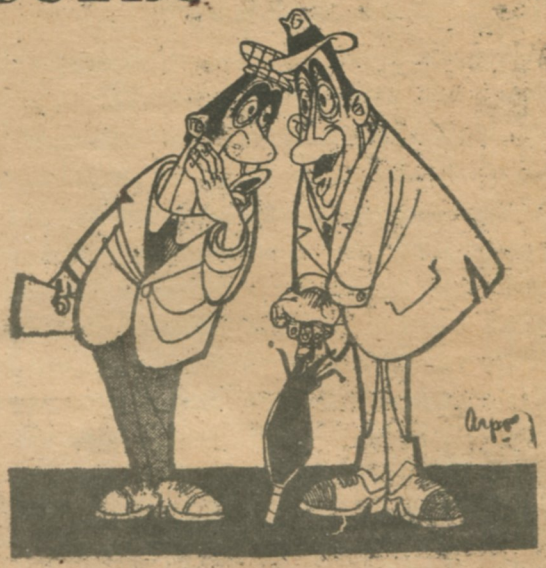

**—¿Para qué va Lanusse a España?**
**—Para demostrar que a él también le da el cuero.**

EL EMPORIO DEL BULON

de ALFREDO FERNADEZ

PRECIOS QUE NO ADMITEN COMPETENCIA

España y Bolivar T.E. 20429 OLAVARRIA

# POLITICA

El panorama político de Olavarría se ha visto convulsionado por un hecho evidentemente lamentable, teniendo en cuenta que por consecuencia deja marginada su participación en la próxima contienda electoral a un amplio sector de la ciudadanía por elegir sus gobernantes que por supuesto responden a su posición ideológica. Nos estamos refiriendo concretamente a la resolución dictaminada por la Justicia Electoral de la Provincia de Buenos Aires, que dispuso la no concurrencia del Justicialismo como tampoco el M.I.D., quienes no podrán intervenir en el órden comunal, en virtud de que las agrupaciones políticas no cumplieron con lo dispuesto en las disposiciones preestablecidas en el sentido de que al haber las citadas fuerzas resuelto la integración de un frente electoral, en este caso denominado Frente Justicialista de Liberación (FREJULI), no presentaron sus candidatos canalizados en cuanto al comicio local por medio de ese frente, haciéndolo en ambos partidos individualmente. En razón de no

Vista tomada del frente del edificio tomado el dia 18/1/73.-

cumplimentar con lo especificado,las dos tendencias políticas solo tienen participación en el órden provincial y nacional,es decir que responden a las candidaturas del Frente que postula a la fórmula Bidegain-Calabró para la provincia y Cámpora-Solano Lima para la Nación,quedando pues relegada Olavarría tanto para el Justicialismo como para el MID,cuyos dirigentes han apelado ante la Suprema Corte estando al cierre de esta Edición a la espera de un fallo favorable.Dejamos aclarado que en la misma situación ha ocurrido en 21 distritos de la Provincia de Buenos Aires.Este lamentable hecho y refiriéndonos al Justicialismo trajo un grave problema interno puesto que apenas conocida la medida judicial, la juventud peronista olavarriense dispuso tomar y ocupar la sede del Consejo de Partido que venía presidiendo el Doctor Leandro N.Piñeyro, candidato a Intendente de la ciudad,recibiendo tal actitud la adhesión unánime de todas las ramas que conforman el Movimiento Justicialista de Olavarría,es decir,la parte gremial,la juventud,lafemenina y la parte disidente de la rama política.Hubo gravísimos cargos para los hombres de la conducción local llegándose a tomar carácter de violenta la rebeldía.No sabemos como quedará solucionado definitivamente este conflicto ya que al momento en que el tiempo nos margina para poder seguir informando,la situación se mantenía tensa y dentro de cierta incertidumbre,aún cuando de todos modos debemos destacar el alto grado de madurez alcanzado por la juventud quien a decir de cuanto peronista hemos inquirido resalta la cordura y disciplina puesta de manifiesto a pesar de tratarse de una evolución tan anormal y perjudicial para la masa peronista.En el sector del MID en cambio el proceso se ha encarado con toda mesura y enmarcada en la vía judicial estando en trámite toda gestión.Se reduce entonces la contienda a la participación de la UCR,el FIP,el Partido Renovador y el Partido Socialista de los Trabajadores. Existe gran optimismo en estas agrupaciones donde el ritmo de tarea proselitista es intenso siendo notorio destacar el respeto mutuo que impera en lo que va de la campaña poniendo en evidencia una vez más el elevado índice cultural del pueblo olavarriense en todos los niveles.-

# Visitando Industrias

Tuvimos oportunidad de visitar una pujante industria netamente olavarriense que es orgullo de sus propietarios y ejemplo de tesón y voluntad de trabajo con mentalidad de gran empresa.Firme en el propósito de fomentar y alentar a quienes brindan a través de su esfuerzo,además de incremento en la mano de incremento en la mano de obra,posibilidades de progreso social a la comunidad mediante el avance de industrias pequeñas.LLegamos hasta la calle Chacabudo al 1865 y desde el umbral ya se refleja con todo valor el alto concepto empresario de quien desde muy abajo ha creado lo que hoy es VIBROMATIC,fábrica de blockes.Los presentamos con intención de saber algo y conocer como piensa un obrero en función de empresa.Ahondando en la intimidad de esa materialización - hoy hecha realidad y que se titula "fábrica" comprobamos que su propietario es el señor Ricardo Juan Stang,un hombre joven (no supera los 30 años) pujante, que trasunta fe, luchador incesante por un algo mejor y que por su manera clara de expresarse obliga al contagio en la lucha constante por un bienestar mayor.Supimos así que la fábrica tuvo iniciación industrial y comercial hace 12 años cuando todavía los blockes no lo conocían un 90% de la población- existente- nos dice el señor Stang, y sigue -resultaba difícil como toda nuesva industria,hacerlos conocer a la gente en un lapso muy restringido de tiempo,pero hoy luego de equipar mi fábrica - con maquinarias adecuadas que para ella he construído especialmente,he logrado llevarla a un régimen de producción que llega a las 5.000 unidades diarias- aquí vamos notando el sentido creativo si valoramos el detalle que nos demuestra cuando nos dice que el mismo ha fabricado sus propias máquinas de productividad.-

Hay un 80% de la población,hace uso del block y nadie tiene dudas de su importancia em la reducción de costos en la construcción además lógicamente de su calidad- prosigue y metidos nosotros en querer saber preguntamos de que manera numéricamente se puede apreciar la economía a lo que sin titubeos nos responde -bueno, -

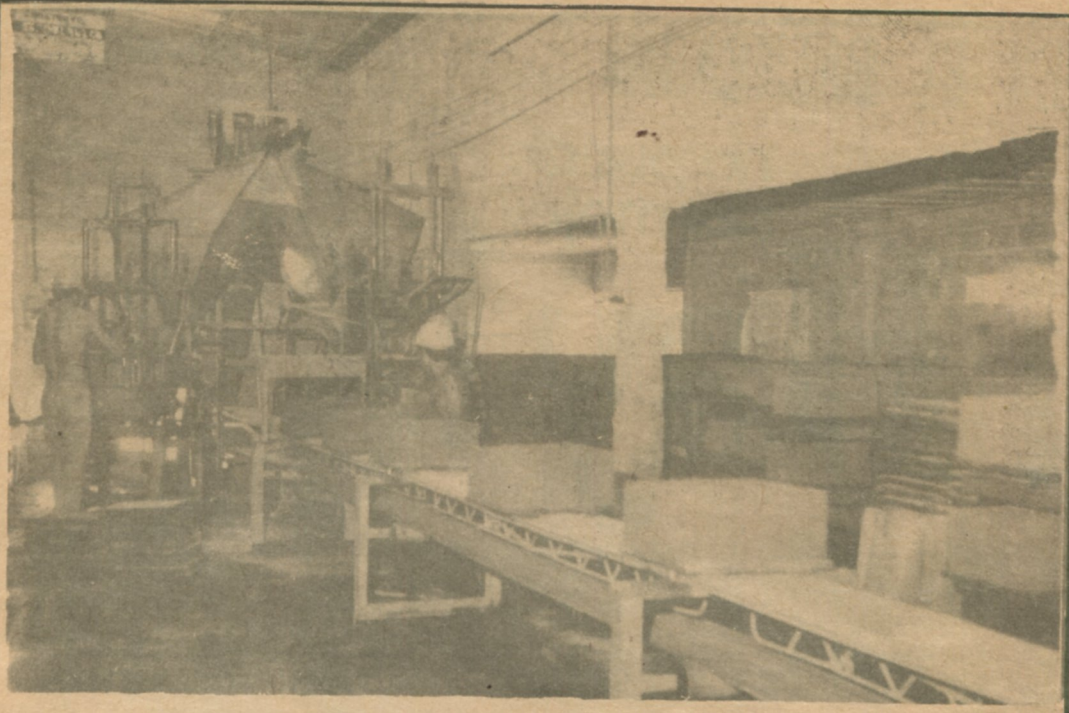

VISTA PARCIAL DE LA FABRICA "VIBROMATIC"

Reduce el 60% de mezcla y un 50% para su colocado, es decir estos datos incluídos material y mano de obra y tiene la ventaja que por su dimensión y característica acelera el 50% el período de construcción. Además sobre ellos se puede colocar cualquier tipo de techo y por sus medidas se aplican a distintas formas de utilidad-. Hasta aquí llegó nuestra charla, luego quisimos recorrer y ver funcionar todo el mecanismo de un blcks desde la simple preparación del material pasando por la tolba de carga del molde, el vibrado, el desplazamiento por la noria y el estacionamiento hasta el grado de fraguación. Sinceramente quedamos asombrados, siendo digno destacar con orgullo de argentinos que somos capaces de "hacer", hoy decimos VIBROMATIC y valoramos su acción. La ocasión es propicia para resaltar la función que cumplen las pequeñas industrias dentro de la sociedad e interesante sería el apoyo siempre tan mentado de las entidades bancarias crediticias fuera hecho positivo de manera que por simple deducción tendríamos a más industrias, más trabajo, siendo el resultado mejor nivel de vida en el pueblo.-

# EN EL BALNEARIO

## SALUDABLE

## no puede ser mejor

# ¡Hay!

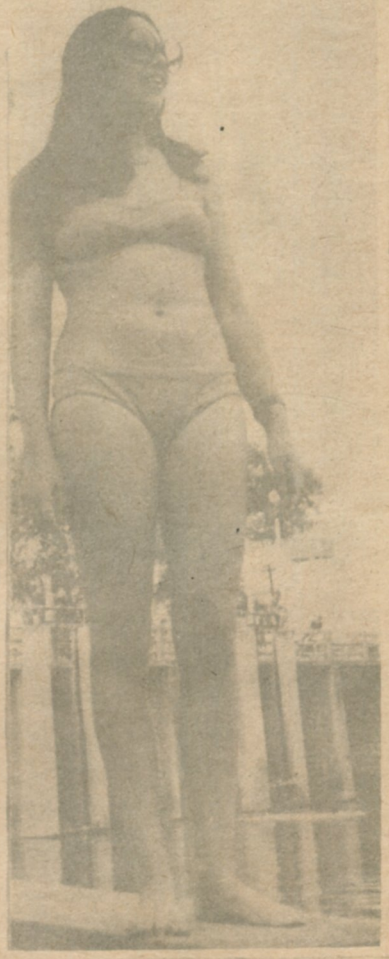

Y...¡se casó.....!
¡que lástima...!

**********

¡Cuidado con las manos...!
¡FAMMI....GUAUU....!

PUEBLOS unidos...pág.23

# Amor

Un día conocí el amor, me volqué con toda mi alma y vida desechando odios, rencores y olvidando miedos. Renació mi perdida fe en los seres humanos, ahora todo es más hermoso, tengo sol aún en plena tormenta, simplemente por la divina magia del amor. Cambió mi rumbo emocional, ya no daño en mis pensamientos, en mis palabras, en mis actos, descubrí la belleza de un instante feliz y así comprendí que la comunicación fraternal es una gran fuerza. Ahora comprendo que en nuestro mundo hay hombres buenos, pero también hombres malos, que hay niños que sufren, que lloran, que ríen y me doy cuenta que debo pensar en ellos. Por todo, por la magia de ese amor que descubrí en mi alma noté que soy un ser humano valioso, cálido, solidario, sincero.-

Estoy en la lucha por dar, por brindarme, por compartir, por ayudar y así es que no me sorprendo a mí mismo cuando me doy cuenta que gracias al amor me siento más grande, más noble, más generoso, y todo por que convencido estoy que mi amor es puro, es sincero, es verdadero, - no la falsa hipocresía de la imitación cínicamente limitada, egoísta que lógicamente obliga a pensar permanentemente en la defensa, en la cautela, en la retención, en la sospecha, en la cruel mentira. Un amor sin sombras, un amor puro, sin egoísmos, que gracias a él me brindo en ternura, amistad, solidaridad . . . .


parquets

cuadrillero

*LA MAS COMPLETA Y EFICIENTE VARIEDAD DE PULIDOS....*

Amparo Castro 3627 * T.E. 20055 *

*OLAVARRIA*

PUEBLOS unidos...pág.25

Fábrica de Bloques

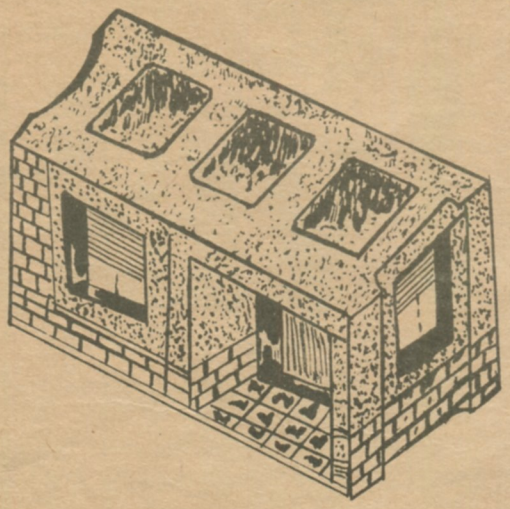

# VIBROMATIC

de

Ricardo J. Stang

Chacabuco 1865 T. E. 25086

Olavarría

# Espectacular victoria de Necochea Torneo Internacional de Ajedrez

**Superó por medio punto a Ferro Carril Sud, Bahía Blanca y Uruguay que por sistema quedaron en ese orden. –**

LAMADRID 3380 OLAVARRIA

# POLITICA AZUL

## BIDEGAIN AFIRMO QUE NO INTERVENDRIA DISTRITOS

Mantuvimos un amable diálogo con el candidato a gobernador por el FREJULI Dr.Oscar Bidegain,prestigioso profesional azuleño y destacado militante justicialista Bonaerense.Requerimos sintéticamente sus conceptos en caso de resultar triunfante en los comicios del 11 de Marzo próximo y su opinión en tal sentido fué rotunda al dejar claro en que no intervendrá ninguna comuna o distrito en donde se ha"distorsionado la democracia"a raíz del rechazo de las listas de candidatos justicialistas o de otras agrupaciones.Rechaza la violencia como fuerza de poder y mucho menos que el justicialismo propicia ejercerla.Afirmó el político que es partidario de la descentralización del fuero judicial para que de ese modo agilizar la Justicia.-Yo voy a gobernar para todo el pueblo,respetando la voluntad del mismo en las urnas y no haré política mezquina y destinaremos nuestro esfuerzo principal al bienestar social a través de una política de salud, vivienda y promoción humana acorde con el socialismo nacional que promovemos, nos ocuparemos seriamente de la educación y la formación de la niñez y la juventud para evitar la colonización cultural,activaremos la política agraria en un mayor alcance de productividad y brindaremos en nuestro gobierna la posibilidad de que la juventud o-

sigue pag 28

viene de pág.27

cupe funciones de gobierno de modo que apreciemos el alto grado de madurez que ha alcanzado en estos tiempos de difícil trance por la que atraviesa el país.=

En pocas palabras el Dr.Bidegain, resume su futura acción de gobernante y muestra optimismo electorista e incluso afirma que no habrá segunda vuelta como medio de triunfo.-

****************

## RECORRIENDO LA CIUDAD

Cuando el periodista tiene la misión de realizar una nota que por su contenido, ineludiblemente hace jugar los sentimientos humanos, siente al menos en mi caso, la enorme satisfacción de que su trabajo en alguna medida refleja el agradecimiento de una gran parte de la sociedad que admira a quien por su altruísmo se brinda con todo en bien del ser humano que necesita de su ayuda material, como también espiritual.

Don Pedro Armando López es una de esas personas a quienes Dios les ha dado el privilegio de sentir dentro de si la necesidad de ofrecer todos sus esfuerzos para que su obra brinde paz, alivio y mucho más alegría a quien sufre. He tenido la suerte de conocer hace años esa maravillosa institución que es orgullo de la ciu-

sigue pág.30

E L G R A B A D O F O T O G R A F I C O

DE PUEBLOS unidos. . .

ES EXCLUSIVIDAD DE

Miguel Angel

FOTO LABORATORIO

PUEYRREDON 3761 OLAVARRIA

viene de pág.28

dad de Azul, concretamente me estoy refiriendo a la Junta Cordinadora Escolar de Azul.No voy a detenerme en este pequeño comentario a especificar cual es el funcionamiento de la entidad,solo deseo poner en evidencia el alto espíritu solidario que impera en ese grupo humano que con tanto amor lleva alegría y solución de vida a tantos niños azulenños.Su benefactora acción es ejemplo de pureza y nobleza humana y digno es destacar cuan grande es el grado de cariño que los miembros de la Junta como así las muestras y auxiliares ofrecen a los niños que son recogidos dentro de la comunidad sufriente de la población zonal.La entidad crece día a día,pero necesita mucho más del aporte de todos, por eso desde estas páginas hacemos un llamado al pueblo de Azul de modo que contribuya en la medida de sus posibilidades, para que así un pequeño se sienta mas feliz.Acercarse a la Junta Cordinadora Escolar de Azul,significa entregar un poco de amor al prójimo.Una copa de leche,una buena orientación educacional y una comida reparadora son las virtudes materiales que entrega la institución y muchos chicos, futuro argentino,serán útiles a la sociedad que supo darle amor y ternura solidaria.-

AMADEO SPINA
ES CONDUCTA, HONESTIDAD Y TRABAJO
A LA INTENDENCIA
Junto
a
Manrique y Herrera
Alianza
Popular
Federalista
PARTIDO RENOVADOR

GABINETE
DE
ENFERMERAS
Sto. Cabral y 9 de Julio
OLAVARRIA

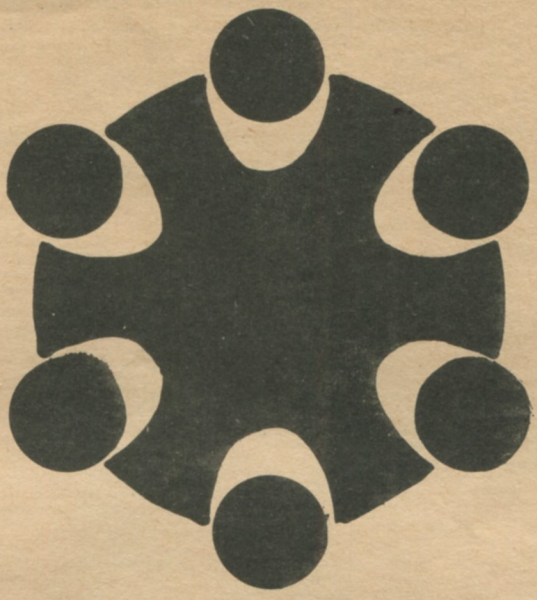

# Primera Fiesta Nacional del Cemento

## OLAVARRIA

# "Reina N. del Cemento"

Señorita CRISRINA BEATRIZ ADRADAS representante de Calera Avellaneda de Villa Von Bernard, REINA DEL CEMENTO 1973.—

Vista panorámica del público asistente y orquesta

Ballet "LA QUERENCIA".

Hugo Díaz

# sensacion

Las 5 Estrellas

Conjunto "LOS AÑOS LOCOS".

# al show

Jrquesta típica José Basso.

Secuencias de la

## 1a. Fiesta Nacional del Cemento

# EL BALANCE

# MUY BUENO

OLAVARRIA VIVIO SU GRAN NOCHE EN EL ACTO CENTRAL DE LA 1º FIESTA NACIONAL DEL CEMENTO REALIZADA EN EL PARQUE MITRE A ORILLAS DEL ARROYO TAPALQUE.

FABULOSO ESCENARIO NATURAL Y EFICIENTE DECORACION DE SUS REALIZADORES, DIERON MARCO A UN ESPECTACULO QUE SIRVIO DE MUESTRA Y ORGULLO DE LA CIUDAD A SUS VISITANTES.

MAS DE 25,000 PERSONAS QUEDARON ASOMBRADOS POR EL COLORIDO DE UNA PERFECTA ILUMINACION, SIN ERRORES Y BUENA SINCRONIZACION QUE APORTO TRABAJO BIEN REALIZADO, UN ANFITEATRO CASI NATURAL, MUY BIEN DECORADO Y ESTRATEGICAMENTE UBICADO QUE PERMITIO SU VISIBILIDAD DESDE TODO ANGULO, DIEZ PUNTOS EN SONIDO AUN CUANDO HABRIA HECHO FALTA ALGUNOS PARLANTES SOBRE LA ZONA DEL PUENTE.

EXTRAORDINARIO EL SHOW ARTISTICO PESE A ALGUNOS ERRORES DE CONTRATACION EN LOS NUMEROS FORANEOS.

MEDIOCRE LA CONDUCCION DE BEILLARD.

FELICITAMOS AL SEÑOR WALTER FITTE POR SU TRABAJO Y OJALA SE REPITA..

# INOLVIDABLE

Primera Fiesta Nacional del Cemento

3 AL 11 DE FEBRERO DE 1973

OLAVARRIA

# EXCLUSIVO

Viviendo en toda su intensidad la campaña política con miras al 11 de marzo próximo, llegamos al "cuartel" general de la U.C.R. olavarriense, instalado en el estudio particular del Doctor Omar Pastor y a nuestro llamado en el 3344 de la calle Hornos fuimos recibidos por el propio candidato a Intendente Municipal, quien mostrando proverbial gentileza, nos concedió el acceso a su despacho donde una vez instalados, dimos comienzo el bombardeo periodístico. Partimos de un esquema originariamente habíamos elaborado en la redacción, pero justo es reconocer que el espíritu joven, llevador de sangre nueva y la manifiesta claridez de trato, nos rompió la rutina y debimos sobre la marcha improvisar la inquisición. A una pregunta nuestra mediante la hipótesis de un triunfo electoral, el Dr. Pastor, llevó una amplia reseña de la plataforma que postula la U.C.R., poniendo mucho énfasis en cuanto se refiere a sanidad, -aspecto éste que el partido resaltará a nivel nacional, -los años que se pierden en cuidar la salud no se recuperan más-dijo-se mejorará el servicio hospitalario local en forma integral de manera que el poblador de modestos recursos esté protegido por una eficiente obra social comunitaria sin restricciones ni mucho menos limitaciones, por tratarse de un servicio gratuito.- En síntesis dignificaremos la persona humana con atención humana- Once son los puntos básicos que se postulan y que por razones de espacio no podemos puntualizar pero queremos si destacar algunos conceptos en los que el candidato puso mayor interés en hacernos resaltar. Se refirió a la imperiosa necesidad de crear fuentes de trabajo especialmente con la participación de la mujer, promoviendo la formación del Banco Municipal de Inversiones, mejoramiento del plan de obras públicas previstas, punto éste de basta acción desarrollista, Creación de una Junta Cordinadora Escolar tomando como ejemplo la existente en Azul de tanta importancia en su género, incorporación al Consejo de Promoción y Desarrollo, creación de nuevos Departamentos Policiales, apoyo decidido al Instituto Universitario, ajuste en la Dirección de Turismo, Vivienda, creación de la Dirección de Abastecimiento Municipal, etc.-

A una nueva pregunta responde el Dr. Pastor -no tengo ni pensado en mis futuros colaboradores -

pero sepa que sí gente capacitada ha de ser quien me secunde, y con respecto a las elecciones le diré que ganaremos y en cuanto al nivel nacional y provincial seguro seremps protagonistas si hay segunda vuelta-. No cabe duda que reina gran optimismo en las filas radicales - y con la misma cordialidad con que fuimos recibidos, estrechamos la mano al candidato Municipal más joven de Olavarría.-

**SIGLO XX**

**Dr. OMAR PASTOR**

APUNTES

MUJERES QUE TRABAJAN

Siempre me ha sorprendido la insistencia, en diversos países occidentales, de no escasas mujeres de las clases acomodadas sobre el trabajo femenino. La insistencia - y más aún el planteamiento de la cuestión. El planteamiento que hacen habitualmente es típicamente burgués, aunque esas mujeres se afirmen con frecuencia antiburguesas. Típicamente burgués por cuanto una de las características de la burguesía es ignorar contra toda evidencia que se trata de una clase minoritaria. Así, cuando afirman que "la mujer ha de trabajar' y quizás que el primer y más decidido paso de la necesaria liberación femenina sea trabajar, puede uno preguntarse: ¿Pero es que acaso la mayoría de las mujeres -

no trabaja?- La mayoría de las mujeres pertenece a lo que vulgarmente se llaman clases trabajadoras. Ya se ve con esto, que la mayoría de las mujeres trabaja.- Por que pues, una minoría de mujeres que no trabaja proclama como primera aspiración y derecho femenino el del trabajo? ¿Ignoran - que la mayoría de sus compañeras de sexo trabajan, que con frecuencia trabajan demasiado y en malas

sigue pág. 47

## La visita del presidente Rafael Caldera

# en Bolívar

El pueblo de Bolívar tuvo el viernes 9 del corriente su fiesta mayor, con motivo de la visita del Presidente de Venezuela y la ceremonia de la inauguración del monumento al Libertador Simón Bolívar, culminación feliz de un anhelo largamente deseado y que además de su orgullo dejó bien marcada la jornada como un hecho imborrable.

El Dr. Caldera con su gran personalidad y sencilla manera de comunicación con el pueblo que alborozado lo aclamaba, mostró sus huellas de emoción y la ciudadanía se identificó con tan ilustre visitante.-

El espectáculo vivido fué imponente y los actos centrales contaron sin duda con el fervor de un pueblo que quería mostrar toda su admiración y agradecimiento por la deferencia puesta en la entronización de tan majestuosa estatua. Vibrante el discurso del señor Intendente don Jorge de la Serna, elocuente y significativo el señor brigadier Moragues, gobernador de la provincia y altamente lleno de sensibilidad que llegó hasta las mismas fibras del pueblo que lo aclamaba, las palabras del Dr. Caldera. En síntesis, gran fiesta para un gran pueblo.-

# La Primera Dama de Venezuela

Señora Alicia Pietri Montemayor de Caldera, esposa del primer mandatario venezolano

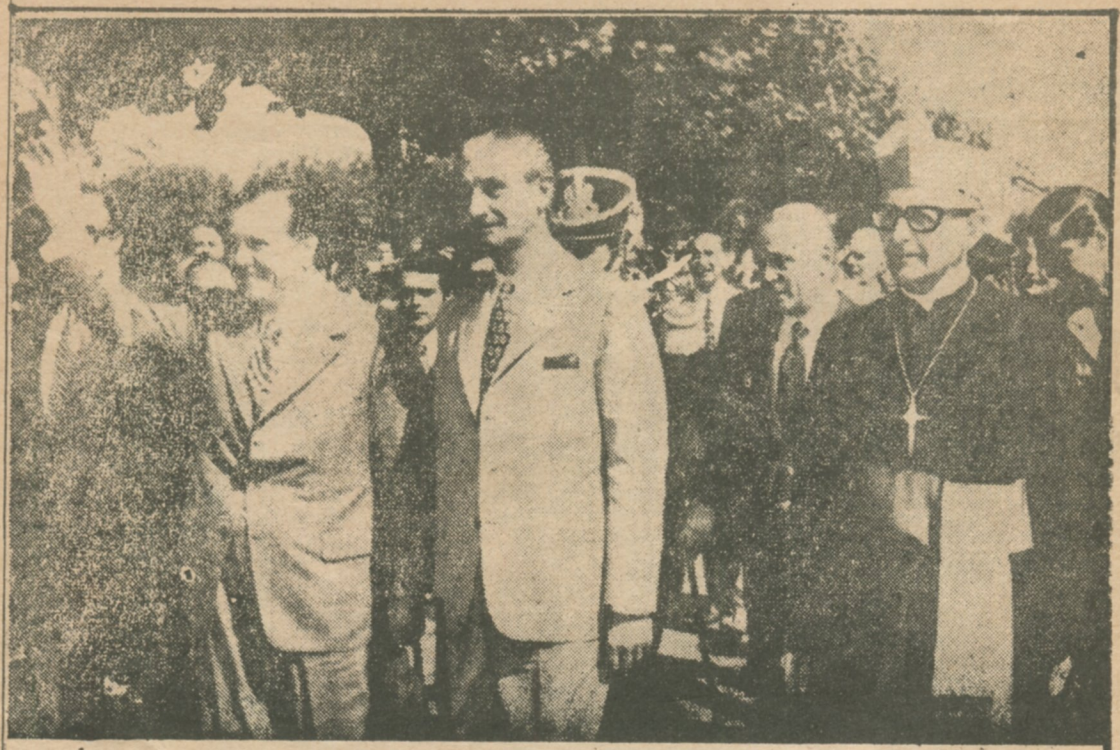

(Arriba) El doctor Caldera saluda al pueblo.
(Abajo) De la Soma entrega la llave simbólica.

INQUIETUDES VECINALES BOLIVARENSES

## FRIGORIFICO MUNICIPAL DE BOLIVAR

Las inquietudes vecinales que conforman un incesante clamor, nos mueve a resaltar problemas que por su incidencia en la comunidad, invariablemente son motivo de una serie de contravercias e interrogantes sin una explicación valedera a tan grave perjuicio económico, desde el punto de vista local en cuanto se refiere a la fomentación de industria que redunda en beneficio de mayor cantidad de mano de obra y reducción de costos. Con desazón y mucha pena, estuvimos frente a las instalaciones paralizadas que dicho sea de paso muestran un deplorable abandono a simple vista, del Frigorífico Municipal de Bolívar, que inexplicablemente no sabemos tenga solución de continuidad. Días pasados hemos leído en un diario local una noticia que lamentablemente hechó por tierra las esperanzas de la ciudad en el sentido de que por disposición del Superior Gobierno Provincial, se había denegado un permiso a una empresa privada para que la misma hiciera entrar en funcionamiento la citada planta industrial. No queremos ahondar en cuales han sido las razones mediante la que se fundó el cierre de tan real fuente de trabajo, pero he aquí que promovidos en la necesidad de crear trabajo y como es lógico deducir incrementar un movimiento interno de mercado y consumo, hechamos a oídos de autoridades y nucleamientos obreros, una idea que suponemos puede traer al menos en cierta medida satisfacción en materia de trabajo, a un numeroso grupo humano que vería solucionado el caótico poder adquisitivo y de subsistencia en la ciudad. Nos estamos refiriendo a la no muy utópica idea de constituir una cooperativa obrera, que con el integral apoyo municipal, pondría primero en condiciones de operación para luego explotar la planta industrial. Quedan hechadas las bases en estas páginas para que en estos momentos trascedentales en que la ciudadanía se apresta a elegir sus autoridades gubernamentales en la inminente confrontación electoral, las distintas agrupaciones políticas evalúen un estudio y proyecto de realización inmediata, con el consiguiente beneplácito de la comunidad vecinal. La reivindicación socio-económica del pueblo, la importancia de la obra y el factor de movimiento empresario, traerán a Bolívar un hecho positivo que sin duda devolverá tranquilidad material y espiritual a un amplio sector.-

# BOLIVAR

## Sociales

Cumplió 15 años la señorita FANNY ELISABET CAPECCE SATTI siendo muy felicitada por todas sus amistades y familiares en una hermosa reunión.-

En viaje de placer se ausentó a La Plata y luego el Chaco la señora - Juanita R.de Rossi,quien ya se encuentra de regreso en nuestro medio.

En la Iglesia San Carlos fué bendecido el enlace matrimonial de la señorita Alicia Renée Holgado con el señor Abel Aníbal Zabala.-

Le fué administrado los óleos bautismales al niño Juan Manuel hijo de los esposos Juan Baptista-Ana María Costantino.-

El hogar de los esposos José - Estenoz-Blanca Antoniano,se ha visto alegrado con la llegada de María Soledad.-

Los esposos Rafael Ignacio Carabajal-Olga Blanca Godoy,han recibido con dicha la llegada de Víctor Ignacio.-


MAQUINAS DE ESCRIBIR

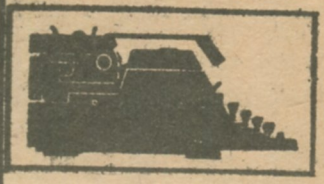

olivetti

VENTA de maquinas de escribir, sumar y calcular; NUEVAS y USADAS.

CONCESIONARIO EXCLUSIVO

Carlos A.Campos

Avda. San Martín 1.000 - T.E.437
Bolívar

J. Galmán Cruz - 1 año

G. Ripol -bautismo -

D. Flores - 1 año -

Irigoyemborde-Enriqué
compromiso

viene de pág.40

condiciones de tarea y de retribución y que muchas de ellas añaden a ese trabajo las tareas de madre?

En modo alguno me parece que el ideal femenino sea el antiguo ideal de ocio de la mujer burguesa o aristócrata. Me parece muy bien que la mujer trabaja y destaque en tantas tareas adecuadas Lo que me extraña es que en la práctica se ignore que la mayoría de las mujeres ya trabajan desde siglos, obligadas por ineludibles imperativos económicos. Sospecho que para muchas mujeres como para muchos hombres- mi ideal sería trabajar menos y en mejores condiciones. Pero esas mujeres no acostumbran a tener voz en los medios de comunicación social de masa, ni tiempo, ni oportunidad para organizar sesiones públicas brillantes en las que afirman que las mujeres deben trabajar para encontrar así su liberación.

La mujer que barre las escaleras, la del servicio doméstico, la trabajadora de la confección a tanto la pieza, la campesina modesta, innumerables mujeres más se asombrarían si compañeras de sexo les dijeran que para liberarse de la sujeción masculina, deberían ponerse a trabajar? ¿Qué otra cosa han hecho toda su vida? Casi parece una burla....

Entre el problema de la mujer de las clases sociales más o menos acomodadas que lucha por desarrollar tal o cual actividad pública o laboral y el de la mujer de las clases trabajadoras que a la para ella ineludible hora laboral se ve considerada como una cosa y una cosa todavía barata y parece mucho importante y dramático el segundo problema, aunque el primero sea importante también. Pero el justo orden de prioridades es el justo orden de prioridades, y sería lástima que muchas mujeres bien intenciona das lo olvidaran.-

PUEBLOS unidos...pág.47

## TAPALQUE

En la Iglesia San Gabriel Arcángel recibió los óleos bautismales la niñita María Yanina Oroná.

Los esposos Juan Iriart-Lidia Paternó se han visto alegrados con la llegada de Andrea.-

En la Iglesia San Gabriel Arcángel recibió el santo bautismo el niñito Ricardo Raúl Luguercio.-

A los 68 años ha dejado de existir el vecino don Juan Lardapide.

Ha dejado de existir a la edad de 61 años el vecino Alfonso Alvarez.

En la Iglesia San Gabriel Arcángel fué bautizado el niñito Gustavo Javier García.-

## LAPRIDA

En la Capilla San Jorge recibió los óleos bautismales el niñito Pablo Adrián Irusta.-

A los nombres de María Candela - responde la niñita que llegó al hogar de los esposos José Nicolás Quintana-Estela Susana Mora.-

Cumplió su primer año de vida la niñita Cecilia Ivaldo.-

Cumplieron años en esta ciudad:- la señora Aurora Amato de Méndez, Sergio Gustavo Vega, Armando Policano y Elena Crespo.-

Sus bodas de algodón festejaron los esposos Carlos María Torres-Mirta Victoria Cleís.-

## JUAREZ

El hogar de los esposos Ernesto Muñoz-Hilda Reviejo, se han visto alegrados con la llegada de las mellizas Miriam del Carmen e Isabel de los Angeles.-

Cumplieron cinco años de casados los esposos Eduardo Gaitan-Vilma Ayosa.

Cumplió sus primaverales 15 años la señorita Silvia Graciel Mercardi.

Los esposos Miguel Angel Andreoli Dora Graciela Zelayeta se han visto alegrados con el nacimiento de una nenita, que responde al nombre de Andrea.-

## LA MADRID

El hogar de los esposos Roberto Dos Santos-Benedicta Folisi, se ha visto alegrado con el nacimiento de un varoncito que responde a los nombres de Carlos Alberto.

Hamlet Belkis es el varoncito que alegra el hogar de los esposos - Gilberto J.Simona-Angela M.Potes.

Cachito Fenzel celebró un nuevo - año de vida.

Se ofició una misa recordatoria en memoria de:María Teresa de Volpe, Manuel y Anibal Bergamaschi, - Luis y Ema Fischer.-

Celebró un año más de vida el joven Néstor Roth.-

# selección juvenil de la AFA vs. Olavarría

Decepcionante presentación del seleccionado juvenil de la A.F.A. en Olavarría, solo el mal arbitraje en cuanto el interés que habrá despertado, prueba de ello la extraordinaria cantidad de espectadores, debemos calificar a la visita de mal conjunto y mucho guardar esperanzas de él en Cannes. Sumamos a esto el muy maldesempeño de referee de 4º división señor Roberto Marcucci. El primer tiempo fué netamente favorable, el dominio local de muy buena factura y que no tuvo justo premio a su labor. En la segunda etapa la selección juvenil de A.F.A. repuntó un poco y destacamos notoriamente la incidencia producida en el gol anulado en favor de Olavarría, donde Marcucci evidencia su desubicación en el cotejo. En síntesis mala la presentación capitalina, bien el equipo local y lamentables los incidentes que se produjeron con posteridad al partido.-

# AZUL 3 OLAVARRIA 1

Daniel Bertoni flamante adquisición de Independiente al Club Quilmes que pagó $ 19.000.000 % y que mostró excelente calidad y habilidad futbolística. Convirtió un hermoso gol y fué gestor del restante siendo gran esperanza del fútbol nacional.-

COMENTARIO

Síntesis 1er. tiempo

Sin ser un dominio eficaz de Olavarría, hubo una leve inclinación a justificar el resultado parcial de 1 a 0 que finalizaron los prieros 45' donde se evidencia ya el nerviosismo de los 22 jugadores - teniendo dos acertadas expulsiones del juez y varias amonestaciones. Primer tiempo, Olavarría mostrando su clásico juego de bien - la defensa, mediocre la ofensiva y Azul mucho mejor que en el partido anterior con su rival. El tiempo complementario evidenció mayor brusquedad, siendo expulsados tres jugadores, más también muy bien - tomada la decisión por el referee y en cuanto al juego debemos señalar dominio parejo de Azul que culmina con un golazo del nº5. Muy mal dirigido el penal por Cabrera y a partir de entonces se abalanzó Azul con todo, logrando una victoria merecida y justa. En síntesis ganó bien Azul, siendo el mejor. El referee casi diríamos bien salvó algunas equivocaciones, el público muy numeroso (entrada libre) y mostrando absoluta correción. Lamentando las expulsiones, fué una verdadera fiesta del fútbol.-

*=*=*=*=*=

# Olavarría TN

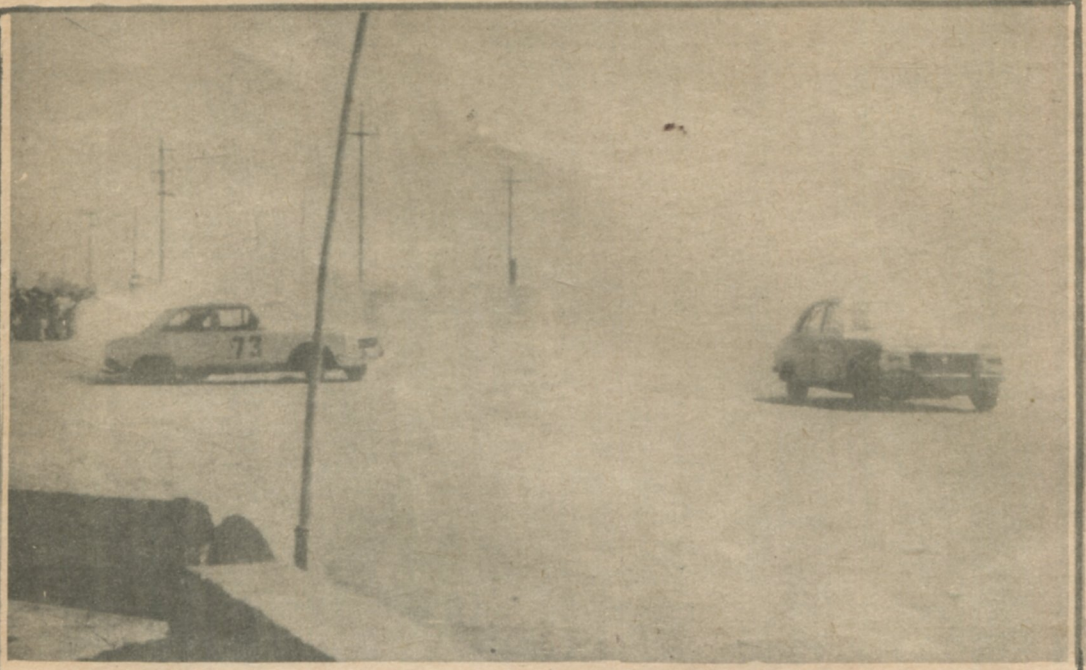


Muy buen espectáculo tuerca vivido el domingo 11 ppdo.en Olavarría en la categoría T.N.,final electrizante de la categoría "B"donde - solo una diferencia de rueda hizo ganador al cordobés Ricardo Sa - ssi que superó a su comprovinciano José Cano.En cambio en la categoría "C" la lucha fué similar aún cuando el final nada deportivo al finalizar "de comúm acuerdo"Rubén Iborguren y Jorge Maggi en una misma línea evidentemente compañero de equipo competitivo.Poco público,lamentable por cierto teniendo en cuenta el esfuerzo de la - gente de A.M.C.O.que una vez más supo demostrar el alto grado de - responsabilidad y organización tan característico en ella.Felicitaciones señores Dirigentes y a seguir la lucha a pesar del quebranto económico que no merecen.-

# Turismo Nacional

# 1973 Olavarría

PUEBLOS unidos...pág.54

Agradecemos la fina atención que ha tenido el Automóvil Moto Club de Olavarría al confirmarnos las credenciales que nos permitió cubrir la nota de Turismo Nacional en función de medio informativo.

Señores dirigentes

Muchas gracias .....

AUTOMOVIL MOTO CLUB OLAVARRIA

TURISMO NACIONAL

**PREMIO:**

**PRIMERA FIESTA NACIONAL DEL CEMENTO**

**11 - FEBRERO - 1973**

**PERIODISTA**


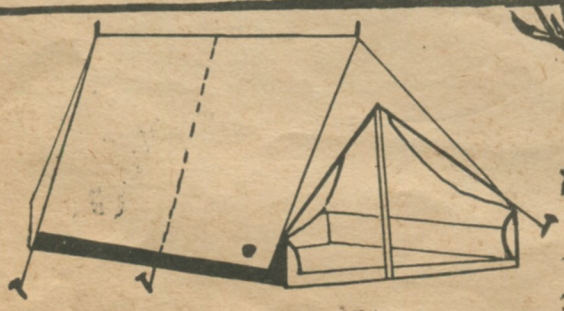

**Armería "CIERVO"**

DE. RAUL OCCHI

Cuchillería, Armería y Artículos de Viaje
Caza, Pesca, Camping y Tijeras Alemanas

* Vicente López 3218 * T.E. 20016 * * Olavarria *


PUEBLOS unidos...pág.55

ESPECTACULO BOCHORNOSO

Tal lo registrado en la foto el público se abalanzó sobre el micro de la delegación juvenil de la AFA rompiendo el parabrisas del vehículo.


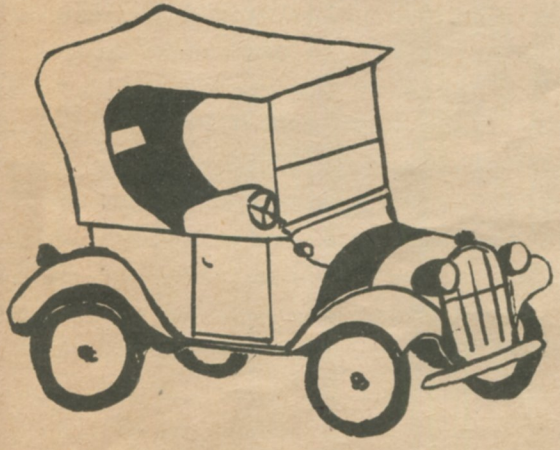

AUTOMOTORES

DAN

ENTREGA INMEDIATA
LA MEJOR TASACION DE SU USADO

Rivadavia Y Alvaro Barros OLAVARRIA

TELEVISION Y HOGAR....

En su edición del día 7 de diciembre de 1972,el diario La Bazón publica un artículo que lleva la firma de Eduardo Goligorski bajo el título de "Dos testimonios de las nuevas ideas",que sin duda analizados científicamente en toda su amplitud y dimensión,refleja el verdadero estado de desorientación que en nuestros tiempos la función de un medio de comunicación como es la televisión,nos introduce en el hogar según la manera de su interpretación,digamos sí,una deformación perniciosa en la mente de nuestros hijos.Comenta su autor una objeción que por otra parte nosotros compartimos,que el Ente de la Radiodifusión y Televisión,hizo a fines del mes de agosto del año pasado mediante "Los programas con la participación de paneles atinentes a las relaciones prematrimoniales,el aborto y la homosexualidad",porque dicha modalidad" está reñida con los principios que conforman las normas sociales y éticas de la familia argentina". Para muchos observadores ellos interpretan la medida entre las muchos que tienden a ubicar los programas en el mínimo común denominador de una edad mental prematuramente estacionaria,anulando y creando una barrera infranqueable a toda posibilidad de discusión de una realidad que,en las sociedades pluralistas se ventila con espíritu abierto y sometido al debate polémico en horarios que por su gravitación son exclusivos a la teleplatea para adultos.Ello al margen del juicio que por su naturaleza puedan representar las ideas discutidas.- No nos vamos a referir a los sentidos que orientaron a Gologorski a realizar su trabajo porque el mismo refleja la promoción de dos obras como "El cuestionario de la Familia" y "La muerte de la Familia" pero señalamos la poca ética moral y de buenas costumbres que con el mero fin puramente comercial,productores y ejecutivos de ese importante medio de comunicación,lesionan y deforman la mente de quienes quieren de la televisión un sano esparcimiento espiritual.Quienes tienen la responsabilidad de velar porque la televisión cumpla una función social dentro de la comunidad deben ser severos en la aplicación de las normas y legislaciones represivas y cualquier tipo de trasgresión en el aspecto que nos referimos en el presente artículo de modo que los espectáculos que se brindan a través de la pantalla de plata lleven cultura y alegría al espíritu de todo el grupo familiar.-

PUEBLOS unidos... pág. 5

# ¿EN QUE INVIERTE SU DINERO?

—Yo sólo pido dos cosas: que me den el 24 por ciento, y que me dejen venir a verlos dos veces por semana.

El rey Hammurabi fue el primero en codificar las leyes. Lo que no se sabe es quién fue el primero en codificar las trampas.

Matusalén era muy supersticioso. Estaba convencido de que romper un espejo traía siete siglos de mala suerte.

—¿Dijiste "invertir"? . . Yo entendí "divertir".

# EL SHOW DE ACIDO NITRICO

**ERA UN HINCHA FANATICO de Gardel. A tal punto, que se compró un colectivo nada más que para poner la foto en el espejo.**

### VERSADO

Sentaron al sospechoso frente a un enorme foco y una canilla que goteaba y le ordenaron:

—¡Decí todo lo que sepas!

Entonces el tipo empezó a hablar y hablar hasta que, transcurrida casi una hora, uno de los policías lo interrumpió:

—Creo que interpretaste mal cuando te pedimos que dijeras todo lo que sabías. No puedo creer que Julio César, Napoleón o Jorge Washington tengan nada que ver con el asalto al Banco...

### EJEMPLAR

El plato volador descendió a poca distancia del tractor y de él descendieron dos hombrecillos con cuatro ojos cada uno. Uno de los marcianos le dijo al otro, señalando al tractorista que estaba paralizado:

—¡Qué mala suerte! ¡Nos envían de Marte a capturar un ferráqueo y justo nos venimos a topar con uno tuerto!

### DIESTRO

Mientras los vaqueros de Dodge City lo observaban con admiración, el famoso pistolero arrojó al aire una moneda de un dólar, desenfundó rápidamente su Colt y disparó. La moneda cayó al suelo intacta. Entonces el pistolero la levantó, la miró cuidadosamente por ambas caras y preguntó a los que lo rodeaban:

—¿De qué metal hacen ahora las monedas? Cada día vienen más duras...

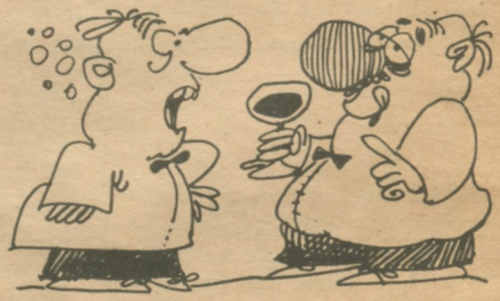

### MOTIVACION

Un amigo le aconsejaba al curda:

—Dejá la bebida, Joaquín... Pensá en tu mujer...

—¿En qué quedamos, che? —replicó el borracho—. ¿Vos querés

CAJA

# El horóscopo

Hebrau

## ARIES

21 de marzo al 20 de abril

Venus ha entrado en Leo, signo afín con Aries, ayudando las relaciones en general. No obstante, hay dos días peligrosos para la paz familiar y conyugal: los 8-9, cuando no le conviene tocar temas "vedados", ni hacerle reproches a El, ya que usted podría estar muy equivocada. El campo laboral: mayor comprensión y un toque humano que hasta ahora faltaba.

## TAURO

21 de abril al 21 de mayo

Excelente luna nueva en el día 7. Buen comienzo, o buen final de una tarea; nuevos contactos que podrían beneficiar su trabajo, estudios. El plano afectivo mejora también, pero en los días 11-12-13 le conviene dominar mucho sus impulsos. . . La luna escorpiana significa celos, sentirlos o ser víctima de ellos. El tiene demasiado amor propio para acercarse. ¡Compréndalo y sepa esperar!

## GEMINIS

22 de mayo al 21 de junio

Cuidado con esa luna nueva del día 7. Es accidentado y no es nada favorable para iniciativas, menos para un cambio de palabras con El, por más justificado que le pareciese. Espere los 9-10, cuando todo se calma, y cuando usted emana seducción y convence... Importante decisión en su trabajo o familia respecto a una compra o inversión; su palabra es decisiva.

## CANCER

22 de junio al 22 de julio

Una semana extraña que la hará pensar mucho. . . La luna nueva del día 7, inspiradora y a la vez inquietante despertará en usted pensamientos poco frecuentes en cuanto a El y su comportamiento. Le conviene hablarle lisa y llanamente en los días 11-12. Preocupaciones por un familiar; un trámite rápido, un viaje necesario por ver a una persona enferma o atribulada.

# LOS ASTROS GUIAN

## LEO

23 de julio al
22 de agosto

Los mejores días son los 12-13, cuando usted se siente protegida y comprendida; también en el plano laboral todo va con mayor facilidad. El resto de la semana tampoco es malo, pero la cuadratura de Mercurio podría amenazar levemente sus finanzas. Trabajos intelectuales, viajes cortos y repentinos, trámites se ven algo bloqueados; procure organizarlos con mayor esmero.

## VIRGO

23 de agosto al
22 de setiembre

La luna nueva del día 7 la beneficia, ya que ocurre precisamente en Virgo. Buen comienzo y mejor relación con compañeros de trabajo; se disipa una tensión ocasionada por un malentendido. Semana excelente, también en el plano afectivo, donde usted decide esta vez. . . Decida pues sin rencor. Un trámite o juicio llega a su feliz término; carta importante.

## LIBRA

23 de setiembre al
22 de octubre

Luna en Libra en los 8-9-10. También Venus ha entrado en Leo, signo amigo con Libra; su cielo se ilumina, especialmente para el amor. Se puede intentar un acercamiento sutil, aunque sea tan solo una sonrisa. . . En el plano laboral también mejora el clima; una persona de edad ofrece su ayuda o asesoramiento. Una amiga sincera le facilita una compra o trámite.

## ESCORPIO

23 de octubre al
22 de noviembre

La luna en Escorpio: los días 11-12, ayudándola a pensar, aclarar su mente, iluminada por un poderoso foco de la intuición. . . Sea pues sincera, tanto consigo misma como con El. El plano laboral: surgen ciertos celos, rivalidad; usted considera que no la valoran lo suficientemente. Noticia de una amiga; visita grata, una persona que aparece de pronto

PUEBLOS unidos...pág.62

# su destino...

## SAGITARIO

23 de noviembre al 21 de diciembre

Exceptuando el día 7, el resto de la semana es muy favorable. La luna nueva del día 7 marca un disgusto, mal comienzo; déjelo por lo tanto en blanco. Novedades gratas en el plano afectivo; procure no malograrlo en los 11-12 con el orgullo desmesurado o con la susceptibilidad exagerada... Acercamiento sincero de El, su colaboración, su buena voluntad: ¡acéptelo!

## CAPRICORNIO

22 de diciembre al 20 de enero

¡Luna nueva excelente en el día 7! Aproveche bien, ya que el resto de la semana trae pequeños disgustos en el plano afectivo; más vale pues ocuparse de los asuntos laborales, desplazando un poco el amor. Trámite, compra, un arreglo necesario en el hogar, una visita útil, un colaborador joven y muy eficaz. Los días 9-10 traen un disgusto; evite citas, reuniones.

## ACUARIO

21 de enero al 19 de febrero

¡Semana dinámica, aunque con pequeños tropiezos, presentados con un Mercurio tramposo! ¡Usted descubre pequeñas mentiras o... también las dice, pero con resultados nada positivos! Los mejores días: 16-17. Luna en Acuario, su mente es como una luz, y su instinto avizor también. Posible salida, sorpresa agradable y una nueva faceta de El, hasta ahora desconocida.

## PISCIS

20 de febrero al 20 de marzo

¡Lunación hostil en el día 7, extendiendo su efecto sobre la semana! Procure no iniciar nada en este día, ni amistad, relación, ni negocio o trámite. Los mejores días: los 11-12, cuando usted se siente segura de sí misma y de sus actos, aunque El diga lo contrario. Posible visita agradable; ayuda de una persona enérgica pero buena. Gasto inesperado.

PUEBLOS unidos... pág. 23

# PUEBLOS unidos...

## irá dónde

# Usted quiera

PUEBLOS unidos. . .SALDRA A VIAJAR, IRA DONDE USTED, LECTOR LE INDIQUE. QUEREMOS QUE SE TOME EL TRABAJO DE RESPONDERNOS (VER ABAJO) Y QUE NOS SEÑALE QUE LUGAR, CIUDAD O PUEBLO QUIERE QUE VEAMOS, A QUIEN DESEA QUE ENTREVISTEMOS O QUE HECHO O SUCESO DESEA QUE VIVAMOS POR USTED.

PUEBLOS unidos . . .NO ELEGIRA SU NOTA. SERA USTED QUIEN NOS SEÑALE, DONDE ESTA LO QUE MAS INTERESA AL LECTOR ARGENTINO.

EN EL PROXIMO NUMERO PUBLICAREMOS LOS RESULTADOS.

SERA UNA BUENA EXPERIENCIA PARA CONOCER LA CURIOSIDAD DE LOS LECTORES.

ESTAMOS SEGUROS DE QUE HABRA SORPRESAS.

PUEBLOS unidos. . .QUIERE SENTIRLE EL PULSO - SI USTED NO NOS EXTIENDE EL BRAZO NO LO PODEMOS SENTIR -

MUCHAS GRACIAS

PIENSO QUE PUEBLOS unidos...
TENDRIA QUE IR A.....
A ENTREVISTAR A.....
A VER Y DESCRIBIR.....
.....
A FOTOGRAFIAR.....
NOMBRE.....
DIRECCION.....
CIUDAD:.....PCIA.....

PUEBLOS unidos...
Revista Informativa
Regional.-
9 de Julio 3280
OLAVARRIA.-
T.E. 2.2624.-

CULTURA Y SOCIEDAD

## DESVIACION (1)

Uno de los cambios más notables que tienen en la sociedad americana es el desarrollo de la cultura del tiempo libre. La insistencia tradicional en el trabajo duro como medio tanto de prosperidad material como de salud eterna, no ha desaparecido entre los americanos, pero el avance continuo del poder de la máquina ha aligerado en gran manera la carga del trabajo manual. La noción puritana de que "la ociosidad es la madre de todos los vicios" se mantiene todavía con cierto vigor y hasta nuestro tiempo libre rellenado de actividad febril. Hablando en términos generales se puede decir que el hincapié que antes se hacía en la producción se ha trasladado ahora al consumo.- Este desplazamiento del acento de una cultura del trabajo a una cultura de tiempo libre no es, naturalmente, una subversión radical. El trabajo continúa, pero se ha operado un cambio notable en las formas del trabajo, siempre ha habido ocio y tiempo libre, pero actualmente aparecen nuevas formas de ocio. Esta aparición del ocio institucionalizado puede llamarse una desviación social y cultural. Es un abandono de las actitudes y comportamientos estandarizados que existían anteriormente en la institución recreativa. Es una nueva orientación que forma regularidades y normalidades nuevas y que está produciendo enorme efecto en la cultura total. El análisis de esta desviación recreativa descubre ciertas líneas generales de conducta.- Estas formas no se han establecido con todo rigor, ni podrán probablemente establecerse en tanto nuestra cultura se mantenga en rápido cambio, pero están lo bastante establecidas para reconocer que son completamente de formas anteriores.-

ZAPATOS ROTOS

COMPOSTURA MECANIZADA
Sistema Americano
BARTOLOME MITRE 549
BOLIVAR F. C. N. G. R.

A TRAVES DE ESTAS PAGINAS QUEREMOS AGRADECER PROFUNDAMENTE Y CON EL MAS SINCERO RESPETO A NUESTRA/ CALIFICADA LEGION DE AVISADORES QUE HAN TENIDO LA ENORME Y FINA DELICADEZA DE CONFIAR EN NOSOTROS Y POR ENDE EN ESTO / QUE HOY SE MATERIALIZA.

SILENCIAR TAN IMPORTANTE APOYO MATERIAL/ SERIA NEGAR UN PRINCIPIO Y OLVIDARNOS QUE LA FE MUEVE MONTAÑAS Y POR TANTO QUIEN QUIERE, PUEDE.

DEBERIAMOS DECIR MUCHAS COSAS PARA AGRADECER TANTA CONFIANZA QUE HAN DEPOSITADO EN ESTA OBRA, PERO/ ES MEJOR HACER QUE DECIR Y ENTONCES BAJO ESE CONCEPTO, DEVOLVEREMOS EN CADA NUMERO CON UNA CONSTANTE SUPERACION Y SABIENDO ESCUCHAR Y ACEPTANDO LA CRITICA CONSTRUCTIVA, AL MENOS EN PARTE, LA CONFIANZA QUE NOS DISPENSAN. HEMOS ASUMIDO UNA RESPONSABILIDAD; ELLA ES DEMASIADO CLARA, RECORDAR PERMANENTEMENTE QUE GRACIAS AL APOYO DE HOY Y LA FUERZA DE SUPERACION, DEBEMOS SER FIELES A LA PALABRA MANTENIDA.

A CADA UNO DE USTEDES ESTIMADOS AMIGOS Y EMPRESAS AVISADORAS, LES DECIMOS SIMPLEMENTE PERO CON TODA / NOBLEZA Y SINCERIDAD; MUCHAS GRACIAS.....

PUEBLO unidos....

**********

# NOS VAMOS CON UD...

# CASA
# Gamondi y León

RIO BAMBA 2737 T.E. 24835

OLAVARRIA